



Panorámica Complejo ASpaceba en Badajoz

Memoria Actividades

aspaceba

AÑO 2017



 JUNTA DE EXTREMADURA



Entrada Principal Centro ASpaceba en Zafra

INDICE

APARTADO	PÁGINA
CUESTIONES PRELIMINARES	3
1. Introducción, Breve Historia y Trayectoria	3
2. Objetivos y Líneas de Actuación	4
3. Organigrama	5
SERVICIOS PRINCIPALES DE ASPACEBA	6
1. Servicios de Atención Temprana y Rehabilitación Funcional	6
2. Servicios de Centro de Día y Residencia	8
PROGRAMAS Y TALLERES ESPECIALIZADOS	12
1. Sala de Estimulación Multisensorial	12
2. Sala de Estimulación Basal	13
3. Taller del Barro y Cerámica	13
4. Programa “Psicomotricidad a través de las Nuevas Tecnologías”	14
5. Programa “Psicomotricidad adaptada en sillas de ruedas”	15
6. Programa “Expresión Gestual”	15
7. Taller de Estimulación Cognitiva	16
8. Hidroterapia en Atención Temprana	16
9. Proyecto Nuevas Tecnologías.....	16
10. Taller de Adaptaciones y Productos de Apoyo.....	17
11. Proyecto CAPACITA2	18
12. Red de Ciudadanía Activa ASPACE	18
13. Programa “Fisioterapia Respiratoria”	19
14. Programa “Reeducación de la marcha”	19
15. Taller de Fisiodanza	20
16. Programa de Iniciación Ocupacional	20
17. Servicio de Atención, Orientación e Información a las familias	21
18. Proyecto “Valorando Capacidades”.....	22
19. Proyecto “Inserción Laboral”	22
20. Proyecto Radio.....	22
PROGRAMAS Y ACTIVIDADES DE OCIO Y TIEMPO LIBRE	23
1. Respiro Familiar	23
2. Deporte	23
3. Carnaval	24
4. Campamentos	25
5. Actividades , Excursiones y / o Salidas	26
OTROS PROGRAMAS Y ACTIVIDADES	28
1. Voluntariado	28
2. Departamento Investigación y Convenios Prácticas	28
3. Formación del Personal	29
4. Acciones de Coordinación con colegios	29
5. Sensibilización Social	30
COMO CONTACTAR CON NOSOTROS	31

CUESTIONES PRELIMINARES

1. INTRODUCCIÓN, BREVE HISTORIA Y TRAYECTORIA

ASPACEBA es una Asociación sin ánimo de lucro, fundada el 8 de Septiembre de 1979 con la finalidad de ayudar al colectivo de personas afectadas de parálisis cerebral, discapacidades afines y sus familias, en todo lo referente a su recuperación psicofísico-funcional, educación, integración social, etc., estando Declarada de Utilidad Pública por el Consejo de Ministros y de Interés Social por el Excmo. Ayuntamiento de Badajoz

Los comienzos fueron difíciles, dada la precariedad de medios técnicos y el reducido tamaño de sus primeras instalaciones que impedían el adecuado tratamiento que todas estas personas con discapacidad deben recibir.

Imágenes de archivo de las antiguas Instalaciones



Con el tiempo y la entrega de los padres, familiares, personas desinteresadas, así como con las ayudas percibidas de diversas Instituciones Públicas y Privadas (Consejería Sanidad y Políticas Sociales de la Junta de Extremadura, Obra Social de la Caja de Ahorros de Badajoz (en la actualidad fundación Ordinaria Caja de Badajoz), Excmo. Diputación Provincial de Badajoz, Excmo. Ayuntamiento de Badajoz, Ministerio de Sanidad, Servicios Sociales e Igualdad, Fundación ONCE, La Caixa, Bankia etc.), ASpaceba, se presenta como una Asociación consolidada que pretende seguir avanzando y evolucionando en su afán de conseguir una mejor calidad de vida para cada uno de sus usuarios y sus familias.

Actualmente ASpaceba tiene abiertos tres Centros:

- En Badajoz, dos centros: el edificio de nuestra sede social y otro edificio anexo a la sede social, donde también se ofrecen todos los Servicios que actualmente tiene.
- En Zafra, donde se ofrecen los Servicios de Atención Temprana y Rehabilitación Funcional a Zafra y su comarca. Teniendo previsto su ampliación



Vista Gimnasio Edificio Principal Badajoz

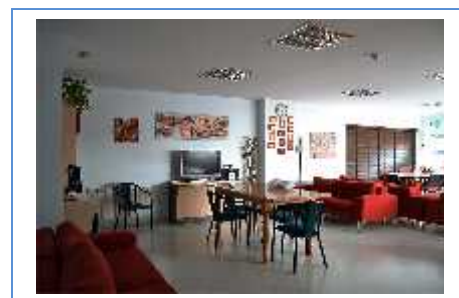

Vista Salón Residencia Edificio Anexo Badajoz



Vista Gimnasio Edificio Zafra

Desde el año 2007 ASPACEBA tiene acreditado y concertado con la Consejería de Sanidad y Políticas Sociales, a través del MADEX (Marco de Atención a la Discapacidad en Extremadura), los Servicios de Atención Temprana, Habilitación Funcional y Centro de Día, además de acreditado, subvencionado y solicitado el Concierto para el Servicio de Residencia en nuestros Centros de Badajoz, y acreditado y concertado los Servicios de Atención Temprana y Habilitación Funcional en nuestro Centro de Zafra. Durante este año 2017, se ha acreditado el Servicio de Centro Ocupacional en el centro de Badajoz, además ASPACEBA se ha acreditado como centro sanitario

ASPACEBA pertenece a la Federación Extremeña ASPACE y a la Confederación ASPACE, la cual lleva a cabo anualmente un Plan de Formación General donde se desarrollan varias acciones formativas específicas en la parálisis cerebral dirigidas a las distintas categorías profesionales. También existen Grupos de Trabajo, en los que ASPACEBA participa activamente junto con otras Asociaciones de personas con parálisis cerebral del resto de España que pertenecen a esta Confederación. Como ejemplo podemos citar: Creación de la CIF, Nuevas Tecnologías adaptadas, Evaluación por competencias, Autodeterminación en personas con Parálisis Cerebral, Programa Talento ASPACE

2. OBJETIVOS Y LINEAS DE ACTUACIÓN

El objeto o fin principal de la Asociación ASPACEBA, de acuerdo con sus Estatutos, consiste en la realización de servicios y programas dirigidos a:

“Mejorar la calidad de vida de las personas afectadas de Parálisis Cerebral y/o Discapacidades Afines y la de sus familias”.

En cumplimiento de este fin, la Asociación viene desarrollando entre otras actividades:

- Programas y Servicios especializados de rehabilitación que permitan a la persona afectada de Parálisis Cerebral la integración social y su normalización.
- Programas y Servicios de carácter técnico - asistencial dirigidos a aliviar a familiares, favorecer la rehabilitación e integración social.
- Programas dirigidos a la prevención y sensibilización social.
- Programas para el fomento y desarrollo del voluntariado.
- Programas para la intervención con padres y familiares
- Proyectos de investigación y desarrollo.
- Y en general todas aquellas actividades de acción social o técnico especializadas que puedan ayudar a la realización del fin principal perseguido.

La actuación de ASPACEBA, configurada como una entidad ágil, dinámica, atenta a la realidad y a las personas con esta discapacidad, se ajusta a los principios de eficacia, transparencia, participación y apertura a la sociedad, únicos criterios que garantizan una gestión eficaz y eficiente de los recursos en beneficio del colectivo de personas con esta discapacidad.

Unas de las acciones dirigidas al fin principal de la Asociación, ha sido la implantación de Sistema de Gestión de Calidad conforme con la Norma ISO 9001:-2015, para la Prestación de Servicios de Atención a personas con parálisis cerebral y a sus familias: Residencia (Alojamiento y comedor), Centro de Día, Tratamientos de habilitación Funcional y atención temprana, Programa de ocio y tiempo libre y respiro; y también la del Certificado de Calidad a la Norma UNE 158101: 2015 para Centros Residenciales y Centro de Día: residenciales, personales, asistenciales (psicología, fisioterapia, logopedia, terapia ocupacional, psicosociales (estimulación cognitiva, actividades de ocio y animación), para personas autónomas y asistidas, obteniendo la última certificación en Octubre de 2017(AENOR). Y desde el año 2009, se llevan a cabo los trámites necesarios para la aplicación y desarrollo de la Ley Orgánica 15/1999 de Protección de Datos de Carácter Personal, así como, por su Reglamento de Desarrollo (Real Decreto 1720/2007 de 21 de diciembre).

3. ORGANIGRAMA

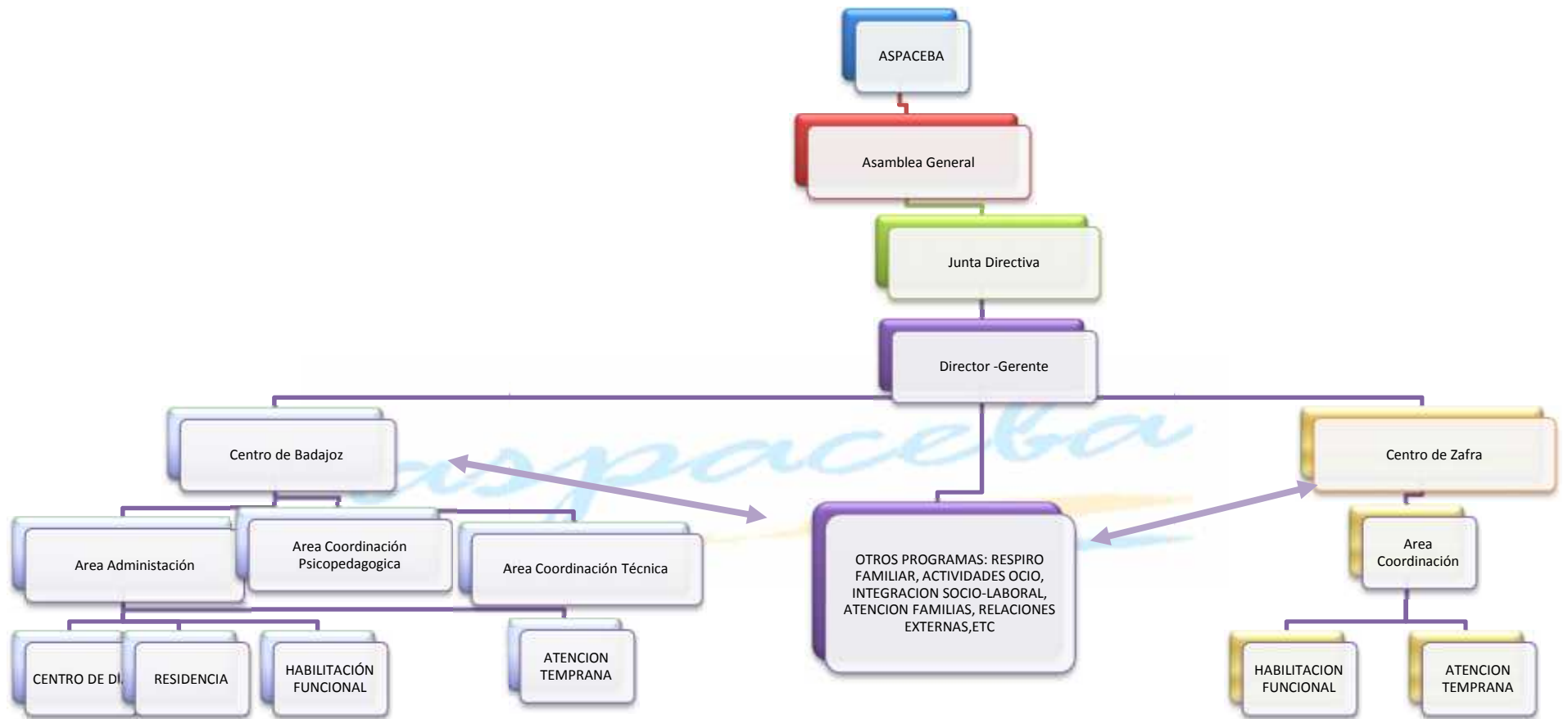

SERVICIOS PRINCIPALES DE ASPACEBA

1. SERVICIOS DE ATENCION TEMPRANA Y HABILITACIÓN FUNCIONAL

Entre los principales Servicios que ofrece ASPACEBA, se encuentran los Servicios de Atención Temprana y Habilitación Funcional que se encuentran tanto en Badajoz como en Zafra y que siguen el mismo esquema de organización:



Estos servicios están concertados en la Consejería de Sanidad y Políticas Sociales a través del MADEX (Marco de Atención a la Discapacidad en Extremadura). Presta una atención globalizada que a través de terapias adecuadas y específicas pretenden potenciar el desarrollo de las capacidades físicas, sociales, psíquicas y sensoriales de los niños de 0 a 6 años, con discapacidad o con riesgo de padecerla en el caso del Servicio de Atención Temprana y de las personas con discapacidad desde los 6 a los 65 años de edad, que tengan reconocido un grado de minusvalía igual o superior al 33%, que lo precisen para promover o potenciar sus capacidades, su autonomía personal e integración social o para conservar sus capacidades residuales y evitar involuciones

Para complementar este servicio disponemos también de Programas especializados de rehabilitación, formación, prevención y sensibilización, intervención con familias, coordinación con colegios, integración social y laboral, voluntariado, etc... que garantizan tanto la gestión eficaz y eficiente de recursos como el beneficio del colectivo de nuestra Asociación.

Los usuarios de estos servicios reciben en régimen ambulatorio los tratamientos de rehabilitación y atención especializada existentes dentro del Centro según sus capacidades y necesidades tras un proceso de valoración por parte del equipo interdisciplinar tras el cual, se determina la especificidad del tratamiento en cada área. Estos tratamientos o técnicas que se reciben individualmente están coordinados entre sí y atienden a las diferentes dimensiones del individuo (Familiar, social, sanitario, psicológico, escolar, laboral).

Estos servicios se prestan en jornada de mañana y/o tarde en horario de Lunes a Jueves de 16:15h a 20:00 h (si están escolarizados) y en horario de mañana de Lunes a Viernes de 8:30h a 13:00 h (si no están escolarizados), durante todo el año, salvo en el mes de Agosto.

Las actuaciones y tratamientos se centrarán en las siguientes áreas de desarrollo: psicomotora, comunicación y lenguaje, cognitiva, autonomía personal y área social. En función de estas áreas, los tratamientos de Habilitación Funcional serán los siguientes:

- Tratamiento Psicológico:
- Terapia de la Comunicación y del Lenguaje (Logopedia)
- Fisioterapia
- Psicomotricidad.
- Terapia Ocupacional.

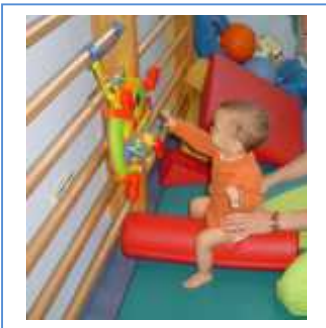

Tratamiento en Atención Temprana



Tratamiento de Fisioterapia



Tratamiento de Logopedia



Tratamiento de Psicoterapia



Tratamiento de Terapia Ocupacional

2. SERVICIOS DE CENTRO DE DIA Y RESIDENCIA DE APOYO EXTENSO

Estos Servicios actualmente sólo se ofrecen en Badajoz y siguen los siguientes esquemas:

ESQUEMA SERVICIO CENTRO DE DIA

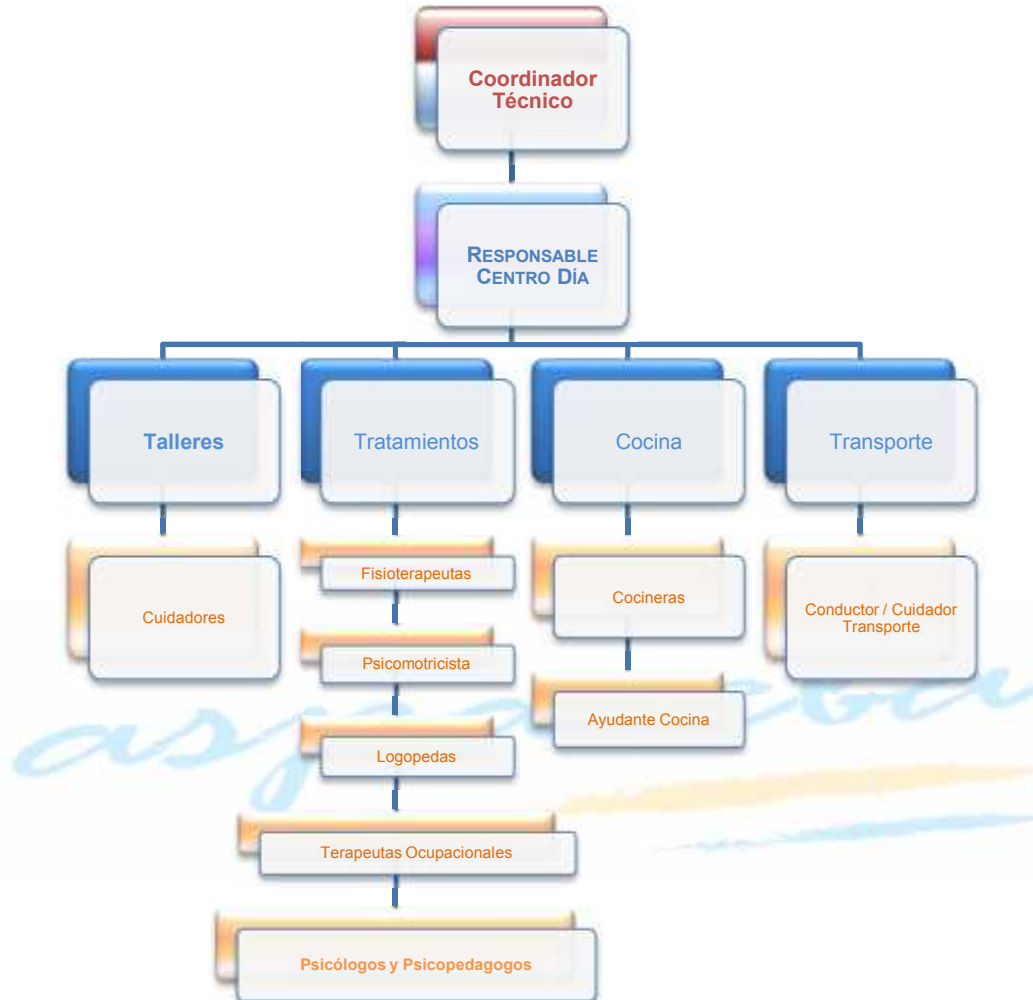

Servicio concertado con la Consejería de Sanidad y Políticas Sociales de la Junta de Extremadura a través del MADEX (Marco de Atención a la Discapacidad en Extremadura), en régimen de media pensión y con transporte adaptado de su domicilio al centro y viceversa, que atiende de forma integral a personas con discapacidad grave $\geq 75\%$ (preferentemente parálisis cerebral o discapacidades afines) y que dependen de terceras personas para las actividades de la vida diaria, facilitándoles los recursos individuales necesarios para su desarrollo personal y social en entornos normalizados. Se desarrolla en un horario de 8:00 a 17:30 horas

Este servicio supone para los usuarios:

- La atención integral de la persona con discapacidad facilitándole los recursos individuales necesarios para su desarrollo personal y social en entornos normalizados.
- La asistencia y aprendizaje en todas aquellas actividades que no pueden realizar por sí mismos, tales como: aseo, control de esfínteres, vestido, comidas, etc.

- Una atención especializada a través de programaciones individuales (elaboradas por el equipo multidisciplinar del centro y supervisadas semestralmente), dirigidas hacia la rehabilitación física, psíquica y social de la persona con Parálisis Cerebral.
- Tratamientos individuales en función de las características del usuario, en: Terapia Ocupacional, Fisioterapia, Hidroterapia, Psicomotricidad, Logopedia (Terapia del lenguaje) y Psicoterapia.
- El transporte adaptado y adecuado a las características específicas de los usuarios.
- La realización de actividades ocupacionales, deportes y de ocio atendiendo a las características individuales.
- Servicio de comedor especializado, con menús elaborados con nutricionista.

Los usuarios de este servicio una vez que llegan al Centro, según sus capacidades se incorporan a los distintos talleres y actividades programadas dentro del Servicio, según una programación horaria establecida. Durante este año los talleres de este Servicio han sido:

- TALLER DE DEPORTE.: Enfoca la actividad deportiva en una doble vertiente: Fomentar la práctica deportiva como hábito saludable y practicar el deporte competitivo
- TALLER DE INFORMÁTICA: Intenta desarrollar la capacidad cognitiva del usuario
- TALLER DE MANUALIDADES: También llamado Taller de Arte y Sensaciones. En él se trata de fomentar la capacidad artística del usuario, entrenando su motricidad fina, aumentando su autoestima y motivación personal
- TALLER DE ESTIMULACIÓN SENSORIAL: Trata a través de los sentidos que el usuario reciba información del entorno. Especialmente diseñado para lograr mayor grado de estimulación posible
- TALLER DE INVERNADERO: Trata de mantener ciertas habilidades motoras finas desarrollando una serie de actividades relacionadas con las plantas
- TALLER DE BARRO: A través del manejo del barro trata de fomentar la capacidad artística del usuario elaborando productos de cerámica.
- TALLER DE MOVILIZACIONES: Se centra en la actividad psicomotora y va enfocado a los usuarios con mayor grado de afectación, siendo su objetivo prioritario el movimiento.
- TALLER DE BIENESTAR Y SALUD: Actividades enfocadas a usuarios con grandes dificultades motoras, tratando de provocar una mayor movilización, y efectuar los cambios posturales oportunos para estos usuarios. Además de controlar y mantener sus constantes vitales.
- TALLER DE MUSICA Y MOVIMIENTO: Se trabaja la musicoterapia desde un punto de vista dinámico, provocando no solo sensaciones a través de la música si no que se trabaja por erradicar situaciones de prioridad.
- TALLER DE RELAX: Nuevo taller que surge por la necesidad de dotar a ciertos usuarios de tranquilidad. Se pretende ambientar su entorno para eliminar estereotipias y evitar estrés.

ESQUEMA SERVICIO RESIDENCIA

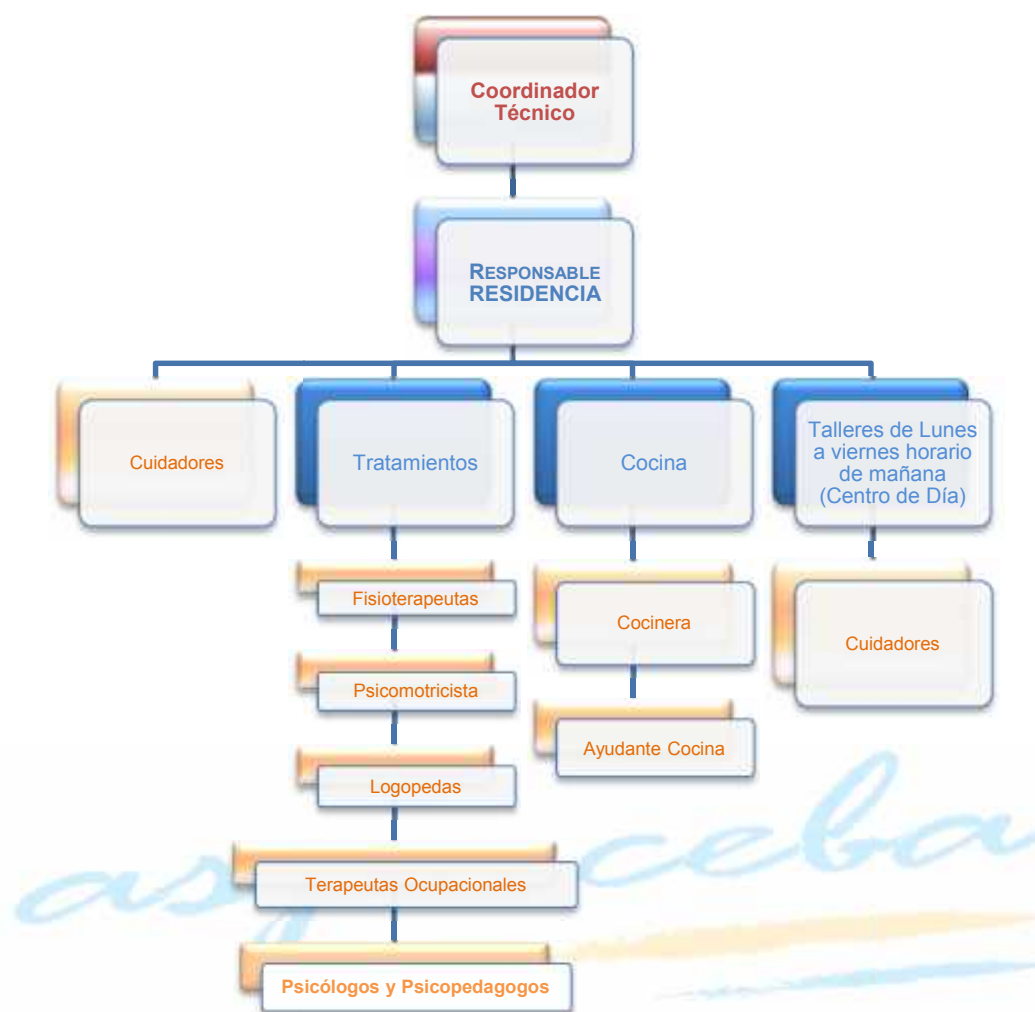

Los usuarios de este Servicio son preferentemente Personas con Parálisis Cerebral y discapacidades afines gravemente afectados con más de un 75% de grado de discapacidad, mayores de 18 años, que por diferentes circunstancias no pueden convivir en su núcleo familiar o que por sus circunstancias familiares no pueden ser atendidas adecuadamente por su familia, y que por su discapacidad necesitan ayuda continua para el desarrollo de las Actividades de la Vida Diaria.

El Objetivo general de este servicio es prestar al usuario una atención integral desde una perspectiva bio-psico-social atendiendo a las necesidades de cada caso, así como, una asistencia socio-sanitaria los 365 días del año durante 24 horas ininterumpidas al día, y es un servicio en régimen de internado.

Los usuarios de este servicio reciben todos los tratamientos y participan en todas las actividades del Centro. Según sus capacidades se incorporan a los distintos talleres programados en el Servicio de Centro de Día. Dentro de este servicio se incluye:

- Talleres de lunes a viernes, en horario de mañana
- Actividades de ocio y tiempo libre y participar en las actividades del Club Deportivo ASPACEBA
- Habilitación Funcional: donde se incluyen tratamientos de Fisioterapia, Logopedia, Psicomotricidad, Estimulación Multisensorial, Psicoterapia, Terapia Ocupacional, según necesidades del usuario

- Adaptación al entorno
- Los fines de semana, los días de fiesta y los meses de verano, siguen una programación más distendida basada en: salidas, manualidades, juegos, visitas, etc.

En Residencia se pretende mantener un clima de hogar y familiaridad, por ello nuestras rutinas y organización guardan cierta flexibilidad en pro de la calidad de vida del usuario, de una convivencia agradable y de una atención a las necesidades específicas de los mismos, durante este año se han atendido a un total de 20 usuarios, ya que durante el mes de mayo se firmó una adenda de dos plazas con el SEPAD (Consejería de Sanidad y Políticas Sociales)

GALERIA FOTOS DE ESTOS SERVICIOS:



aspaceba



La proporción de usuarios por servicios en los distintos centros se puede ver en los siguientes gráficos:

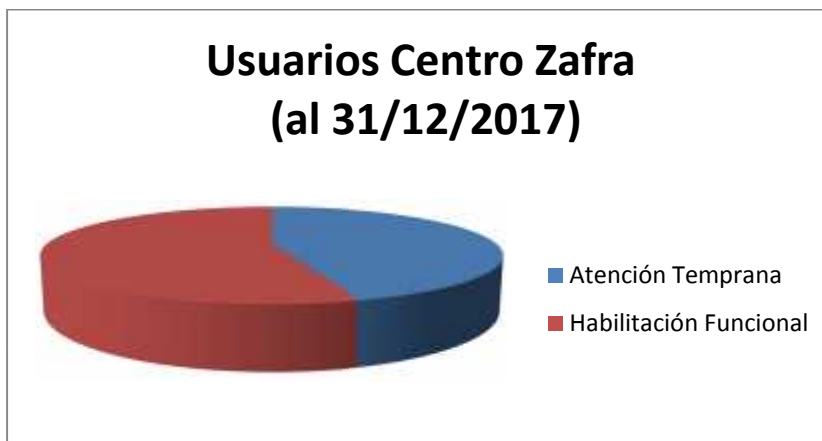
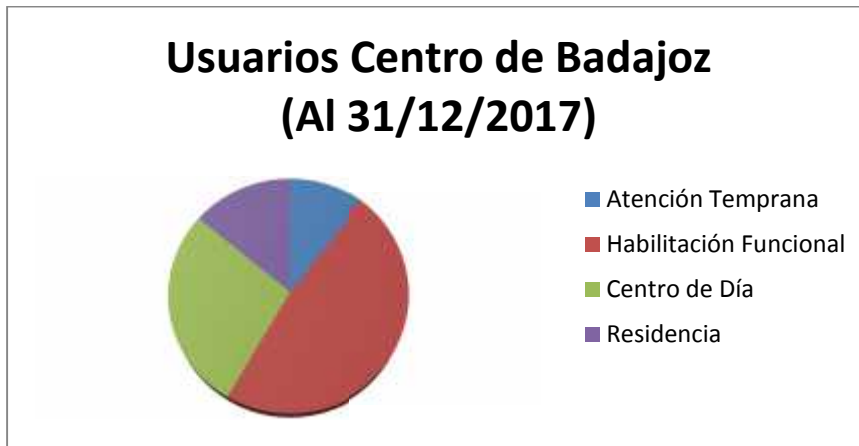

PROGRAMAS Y TALLERES ESPECIALIZADOS

1. SALA DE ESTIMULACIÓN MULTISENSORIAL

La Sala de Estimulación Multisensorial funciona en ASPACEBA desde el año 2002. Esta Sala en nuestro Servicio de Atención Temprana juega un importante papel en los primeros años de vida del niño/a afectado de parálisis cerebral. Las ayudas técnicas y el entorno que ofrece este Aula nos ayuda a aprovechar al máximo la plasticidad cerebral que existe en esta etapa del desarrollo y que facilitará el despertar del niño al mundo sensorial.

La creación de esta unidad facilita la intervención directa con el chico y favorece la evolución en aspectos a los que antes era difícil llegar. Para una adecuada utilización de este aula se exige una exhaustiva exploración sensorial y logopédica del usuario.

La Sala cuenta con: proyector de colores, proyectores visuales, columnas de burbujas, colchón de agua, piscina de estimulación multisensorial, fibra óptica, paneles musicales de suelo y pulsadores adaptados sobre paneles interactivos visuales o auditivos.

Usuario en Sala de Estimulación Multisensorial



2. ESTIMULACIÓN BASAL

El método de la Estimulación Basal aporta un concepto de intervención globalizada con el objetivo de promover la comunicación, la interacción y el desarrollo

Entre las Actividades específicas en Estimulación Basal cabe referir:

- Estimulación Somática

Cubriendo el cuerpo del niño con pelotas en la piscina de bolas, realizando masajes con esponjas, algodones, brochas, estropajos, saquitos de presión, peluches, pelotas de diferentes texturas..., se promueve la integración del propio cuerpo

- Estimulación Vestibular

Se realiza a través de unos balancines y columpios suspendidos a través de unos rieles que están colocados en el techo. Esta estimulación suele emplearse tanto para calmar como para actuar en determinados casos.

- Estimulación vibratoria

Pretende que el usuario aprenda a considerar como importantes aquellas percepciones que no son "palpadas ni retenidas". La vía principal es la vibración

Algunos accesorios usados la Estimulación Basal



3. TALLER DEL BARRO Y CERÁMICA

Hace unos años, se desarrolló un Proyecto Europeo dirigido a facilitar la Inserción Socio-Laboral de personas afectadas de parálisis cerebral), mediante el cual se creó un Taller de Barro y Cerámica. En esta experiencia un grupo de jóvenes con Parálisis Cerebral se inició en el aprendizaje de las técnicas de manipulación del Barro y la Cerámica..

Una vez finalizado este Proyecto Europeo con resultados tan positivos y con las distintas Subvenciones recibidas desde el año 2008 desde la Excm. Diputación Provincial de Badajoz, así como, también desde el Excmo. Ayuntamiento de Badajoz, se ha conseguido no sólo habilitar y equipar una de nuestras dependencias para ubicar el Taller, formar a nuestros trabajadores en técnicas especializadas en el trabajo del barro y la cerámica, sino mantenerlo dentro de nuestro Servicio de Centro de Día.

Sin tener ninguna aspiración comercial y con el único objetivo de que este proyecto sirva como una actividad ocupacional, que mejore la autoestima de nuestros usuarios y les permita sentirse “más útiles y normalizados”; y teniendo en cuenta la gran diversidad de dificultades físicas, psíquicas y sensoriales que presenta el grupo de usuarios del Servicio de Centro de Día, cada uno de ellos participa dentro del campo en el que mejor se pueda adaptar y para ello se ha elaborado un sistema de realización de productos de alfarería, barro y cerámica en el que cada Taller se encarga de una fase, de lo que nosotros llamamos “cadena de montaje”.



Usuario trabajando en el Taller de Ceramica



Vista General del Taller del Barro, ubicado en el Servicio de Centro de Día (Centro de Badajoz)

4. PROGRAMA “PSICOMOTRICIDAD A TRAVES DE LAS NUEVAS TECNOLOGIAS”

En el servicio de Centro de Día se lleva a cabo un taller denominado “Taller Kinect”, dirigido por el departamento de Psicomotricistas del Centro y al que acuden dos grupos de ocho usuarios cada uno una vez a la semana.

Mediante el uso de la videoconsola Xbox con sensor de movimiento Kinect, se desarrollan videojuegos para mejorar las cualidades motoras de estas personas a través del ejercicio físico.

Este sistema utiliza el sensor de movimiento de la Kinect para crear un esquema digital del cuerpo del usuario, basándose en datos de profundidad, capturando los movimientos y trasladándolos al juego. Seleccionaremos la parte del cuerpo que ha de trabajar físicamente el usuario (cabeza, tronco o manos) y la velocidad y grado de dificultad del juego, en función de sus capacidades motoras.

Los beneficios son notorios, consiguiendo:

- Motivación de los usuarios
- Reconocimiento de sus movimientos y capacidades
- Aumenta la socialización
- Mejora el afán por superarse

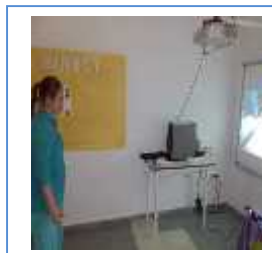

Diferentes momentos de las sesiones

5. TALLER “PSICOMOTRICIDAD ADAPTADA EN SILLA DE RUEDAS”

Se realiza en el Servicio de Centro de Día, cinco veces a la semana y participan grupos de cuatro usuarios por sesión y los departamentos que se encargan de realizarlo es el formado por: Psicomotricistas, Logopedas, Terapeutas Ocupacionales y un grupo de monitores del Centro.

Conociendo las necesidades de nuestros usuarios, en especial de aquellos con pluridiscapacidad y gravemente afectados, consideramos primordial iniciar un taller destinado a favorecer las sensaciones propioceptivas, utilizando como herramientas principales la musicoterapia, la estimulación basal - vestibular y la estimulación somática.



Momento de una de las sesiones

6. PROGRAMA “EXPRESIÓN GESTUAL”

Se realiza en el Servicio de Centro de Día, una vez a la semana y siendo susceptibles de participar aquellos usuarios con cierto grado de autonomía e independencia, realizando las sesiones con grupos de cinco usuarios como mínimo y un máximo de doce y los departamentos que se encarga de realizarlo es el formado por los Psicomotricistas y Fisioterapeutas del Centro.

Siendo el objetivo principal de este programa, el desarrollo de las habilidades básicas para la utilización de productos de cosmética, maquillaje, peluquería, combinación de ropa, complementos y accesorios, de una manera sencilla y útil para los usuarios que participan



Usuaría participando en una de las sesiones

7. TALLER DE ESTIMULACIÓN COGNITIVA:

Está llevado a cabo por una Terapeuta Ocupacional y una Psicóloga. El objetivo principal es el entrenamiento de las funciones cognitivas superiores y mejorar las habilidades sociales, en cuanto a la resolución de conflictos, comunicación y control emocional de los usuarios. A este taller acuden dos grupos de usuarios una vez a la semana cada grupo con una hora de duración.

8. HIDROTERAPIA EN ATENCIÓN TEMPRANA

Durante este año se ha mantenido, el Programa de Hidroterapia en Atención Temprana, usando para ello la piscina de hidroterapia que ASPACEBA posee en las instalaciones de su sede social.

Este servicio se realiza en sesiones individuales de 45 minutos aplicando técnicas de Estimulación Vestibular, Método Halliwick, Walsu, y Bad Ragaz Ring Method

Este tratamiento ha permitido facilitar la rehabilitación a niños pequeños con parálisis cerebral que en un 90% de los casos por si solos no pueden realizar movimientos, ni relajar su musculatura para poder realizarlos.

Sesión de hidroterapia



9. TALLER NUEVAS TECNOLOGÍAS

El grupo de nuevas tecnologías está formado por: dos logopedas, dos terapeutas ocupacionales y un psicomotricista. Se crea con la intención de que todas las áreas de tratamiento estén representadas, ya que todos los profesionales tendrían que tener acceso, formación y conocer las últimas tendencias en tecnologías de apoyo.

Los términos tecnología de apoyo o producto de apoyo hacen referencia a cualquier producto (incluyendo dispositivos, equipos, instrumentos y software) fabricado especialmente o disponible en el mercado, utilizado por o para personas con discapacidad destinado a facilitar la participación, proteger, apoyar, entrenar, medir o sustituir funciones/estructuras corporales y actividades o prevenir deficiencias, limitaciones en la actividad o restricciones en la participación.

Algunas de las funciones o actividades más importantes que se desarrollan desde el grupo de nuevas tecnologías son:

- Protocolo de valoración para atender a las necesidades o demandas de los usuarios con respecto al acceso al ordenador o a la comunicación.
- Valoración de usuarios del propio centro o externos al mismo.
- Asesoramiento a otros profesionales sobre tecnología de apoyo y/o a la comunicación.
- Presentación de proyectos a convocatorias nacionales.
- Estar actualizados sobre todas las novedades en Tecnología de Apoyo.



Sesión con nuevas tecnologías

10. TALLER DE ADAPTACIONES Y PRODUCTOS DE APOYO

Desde ASPACEBA se aborda la misión de mejorar la calidad de vida de las personas con parálisis cerebral y discapacidades afines y sus familias, promoviendo su desarrollo personal y la igualdad de oportunidades. Dentro de nuestra Asociación se encuentran, entre otros, los departamentos de fisioterapia y terapia ocupacional desde donde se está llevando a cabo un Taller de Adaptaciones y Ayudas Técnicas.

En este Taller se realizan actividades tales como las elaboraciones de asientos moldeados de escayola, de órtesis, de Bipedestadores, de Férulas de reposo, separadores de pulgar, correctiva de clinodactilia, de Adaptaciones para colegios, de Adaptaciones para la comunicación, Decoración de férulas antiequino, Adaptaciones para bicicletas, Adaptaciones para facilitar la grafomotricidad, etc..



Asiento

Continuamos formándonos en la utilización de equipos de impresión 3D para la realización de férulas y adaptaciones. Este año hemos adquirido una impresora 3D y estamos valorando la posibilidad de adquirir un escaner



Impresora y Adaptación realizada con la misma

11. PROYECTO CAPACITA2

CAPACITA2 surge a través de un equipo multidisciplinar (Trabajadora Social, Psicóloga, Terapeutas Ocupacionales y Psicopedagoga) cuya motivación es dar respuesta a las necesidades que se vienen detectando en determinados usuarios de diferentes servicios de ASPACEBA.

Este proyecto tiene como objetivo principal conseguir la integración laboral y/o formativa, actuando sobre los obstáculos que existen en la sociedad y dificultan dicha integración. La consecución de este objetivo proporciona al usuario diferentes experiencias y capacidades fundamentales para el desarrollo personal, mejorando de esta forma la calidad de vida no solo del usuario sino de su familia y del entorno.

Dicho equipo trabajará una serie de objetivos en 3 ámbitos básicos de actuación:

- I. USUARIO: Proporcionarle su identidad personal, ofrecerle las herramientas que necesite para una completa inserción laboral o formativa, prepararle en competencias profesionales, adaptarle el entorno a sus necesidades y facilitarle las ayudas técnicas y adaptaciones pertinentes para responder a las exigencias del entorno formativo-laboral.
- II. FAMILIA: Proporcionarle herramientas adecuadas para el asesoramiento a su hijo/a en la toma de decisiones, facilitarle información, entrenamiento en la resolución de problemas, apoyo y orientación para la descarga emocional y física, indicación de pautas de funcionamiento diario y orientación para modificaciones del entorno.
- III. ENTORNO FORMATIVO-LABORAL: Identificar el número máximo de sectores portadores de empleo y sus características en el entorno socioeconómico seleccionado para la inserción.

12. RED DE CIUDADANÍA ACTIVA ASPACE

Programa realizado a través de la Federación Extremeña ASPACE y a su vez por la Confederación ASPACE, cuyo objetivo general es mejorar la calidad de vida de las personas adultas con parálisis cerebral facilitando su participación en las decisiones que afectan a sus vidas, como principio fundamental de la autodeterminación.

En respuesta a este objetivo se ha creado una red de trabajo denominada "Red de Ciudadanía Activa ASPACE", con la finalidad de favorecer el trabajo en red entre los usuarios/as y profesionales de las distintas entidades, estableciendo sinergias y aunando esfuerzos.

La tarea principal de la red de ciudadanía activa consiste en potenciar la participación social a través del fomento de su autodeterminación, las personas con parálisis cerebral deben poder elegir cómo vivir su vida y muchas personas con parálisis cerebral que desean dirigir sus vidas no saben cómo hacerlo por falta de experiencia

Desde ASPACEBA se han realizado semanalmente reuniones donde se debaten y trabajan temas de interés general como son:

- Junto con Colegio Maristas se debatieron: redes sociales, familia, ocio, deporte,
- Ocio y tiempo libre.
- Relación afectivas y sexualidad
- Vivienda adaptada
- Los medios de comunicación y la imagen de la PC que ofrecen.

Otros: Videoconferencias, organización de comidas y fiestas, valoración de los servicios de ASPACEBA, Reuniones con coordinadores, presidente, alumno de prácticas, monitores etc



13. PROGRAMA “FISIOTERAPIA RESPIRATORIA”

Contamos con el material (COUGH ASSIST) para llevar a cabo fisioterapia respiratoria en aquellos usuarios que así lo necesitan.

Para algunos de nuestros usuarios es fundamental este programa para mejorar su calidad de vida en su día a día.

Durante este año se ha llevado a cabo la formación de los profesionales para el adecuado uso de estos materiales y así sacar el máximo provecho de los aparatos adquiridos.



Ejemplo de aparato para fisioterapia respiratoria



14. PROGRAMA “REEDUCACION DE LA MARCHA”

Contamos como en el caso del programa anterior con los aparatos necesarios para llevar a cabo un programa de reeducación de la marcha.

La reeducación de la marcha es importante para todos los usuarios que tengan alguna limitación para desarrollar su marcha. A través de un sistema de raíles en el techo y de una guía suspensoria conseguimos rectificar al usuario y facilitarle la marcha.

Ejemplo de aparato para reeducación de la marcha

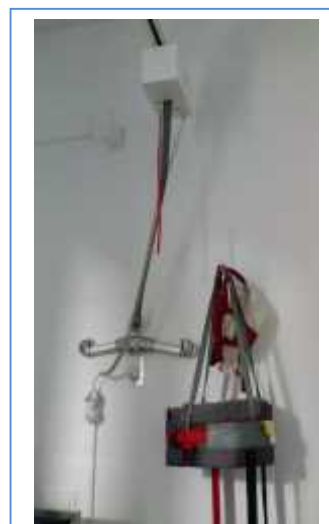

15. TALLER DE FISIODANZA

Este taller surge con la idea de crear un programa de intervención apropiado que permita mejorar la calidad de vida de nuestros usuarios con afectación física, motora, cognitiva, sensorial o perceptiva, a través de la danza como medio para cubrir determinadas funciones.

Aunque el agente principal del taller es potenciar funciones anatómico-físicas mejorando las habilidades motrices, se pretende que otras funciones como el conocimiento personal y del entorno, la comunicación y relaciones sociales, el contacto con el grupo y la función expresiva se desarrollen de forma conjunta.

La danza como movimiento y expresión corporal facilita un aprendizaje no sólo motriz, descubrimos capacidades y aspectos como la imaginación, la creación y la emoción. También permite a la persona un proceso de desarrollo de sus sentidos o lenguaje no verbal a través de su cuerpo.

En el taller de FISIODANZA, se trabajará a través de consecución de niveles de evolución motriz, mantenimiento de posturas y repeticiones de movimientos, usando técnicas de autoconciencia corporal y de movimiento, con el objeto de crear cada cierto tiempo coreografías.

Se realiza una vez por semana, durante una hora de duración con 8 usuarios.

16. PROGRAMA DE INICIACIÓN OCUPACIONAL (ORIENTACIÓN, FORMACIÓN E INSERCIÓN LABORAL)

En septiembre de 2016 se inició el equipamiento del taller gracias a una ayuda recibida de la Caixa, y en octubre, se iniciaba dicho taller destinado a la formación y preparación de sus beneficiarios en Diseño gráfico, imprenta, encuadernación y montaje de otros útiles.

Durante 2017 a través de un subvención para programas de normalización recibida de la Consejería de Sanidad y Políticas Sociales, dentro de programas dirigidos a la orientación e inserción laboral, se ha desarrollado este proyecto con el programa "CAPACITA2 ASPACEBA ORIENTACIÓN , FORMACIÓN E INSERCIÓN LABORAL 2. Con este programa se intenta dar respuesta formativa y laboral a personas con parálisis cerebral y/o con discapacidades afines que por edad y capacidades tienen opciones de incorporación al mundo laboral y por tanto participar activamente en la sociedad.

Para la realización de este programa, teniendo en cuenta las distintas capacidades de los posibles usuarios del mismo, se buscó que tipo de taller era más favorable y se eligió un Taller de Artes Gráficas. En este año, se comenzó con seis usuarios terminando a final de año con doce usuarios, que han conseguido realizar, gracias a la formación y preparación práctica recibida, bastantes pedidos de productos: tarjetas, postales, agendas, chapas, regalos comunión, etc... teniendo muy buena repercusión hacia el exterior

En la actualidad se realiza de lunas a viernes en horario de mañana.



USUARIOS TRABAJANDO EN EL TALLER ARTES GRÁFICAS

Ejemplos de productos elaborados

17. SERVICIO DE ATENCIÓN, ORIENTACIÓN E INFORMACIÓN A LAS FAMILIAS

Durante este año se ha proseguido con el Servicio de Atención e Información a Familias, llevado a cabo por una Trabajadora Social. Con un horario de atención para las familias de lunes a viernes.

La trabajadora social ha venido a completar el trabajo que realizan la psicopedagoga, los psicólogos, y el resto de especialistas. Dentro de las actividades realizadas podemos destacar las siguientes:

- Actualización de historias sociales.
- Realización de informes sociales.
- Participación en los equipos de acogida de las familias.
- Informar, asesorar y tramitar ayudas, subvenciones y programas.
- Realización de proyectos sociales.
- Participar en reuniones y actividades propias de la entidad.
- Participar en actividades de sensibilización.
- Participar en el equipo de valoración a través de la CIF.
- Otras

Dentro de este servicio cabe destacar la **ESCUELA DE FAMILIA**:

Este programa se realiza de manera periódica por un grupo de madres y padres y por dos técnicos de la entidad, con el objetivo de dar respuesta a las necesidades de las familias socias. Dentro de las actividades realizadas se encuentran:

- **Enero:** Primeros auxilios básicos.
- **Febrero:** Modificación de la capacidad y sistema de protección (tutela, curatela y guardador de hecho)
- **Marzo:** Neuropsicología de la epilepsia: efectos en el día a día
- **Mayo:** Musicoterapia.
- **Junio:** Hidroterapia en familia
- **Octubre:** Técnicas de relajación.
- **Noviembre:** Relaciones saludables con el entorno: control emocional y habilidades sociales.
- **Diciembre:** Participación en el encuentro de familias organizado por Federación Extremeña ASPACE.



Imágenes de algunas sesiones de Escuela de Familia

18. PROYECTO “VALORANDO CAPACIDADES”

Confederación ASPACE y ASPACEBA Badajoz participan activamente en el proyecto “Valorando Capacidades”.

Este proyecto tiene como finalidad promover y facilitar la implantación de la CIF en las entidades ASPACE y demás organizaciones del mundo de la discapacidad que quieran unirse. La CIF es una clasificación desarrollada por la Organización Mundial de la Salud (OMS) para proporcionar un lenguaje unificado y estandarizado que sirva como punto de referencia para la descripción de la salud, el entorno social de la persona y sus capacidades funcionales.

La CIF y la aplicación desarrollada por Confederación ASPACE permiten medir de forma objetiva la salud y la funcionalidad de la persona con discapacidad, tanto a nivel individual como poblacional. Hasta hace poco tiempo, la implantación de este procedimiento era prácticamente nula debido a su complejidad y a que no existía una herramienta común basada en dicha evaluación.

Gracias a ‘Valorando capacidades’ se podrán diseñar y planificar los tratamientos, terapias y actividades de manera específica e individualizada para cada persona con discapacidad, medir sus progresos de forma cuantitativa y contabilizar los costes de los tratamientos y apoyos.

Esta aplicación es de gran importancia ya que resulta imprescindible para la creación de proyectos adaptados a las necesidades reales del colectivo, es accesible a todos los profesionales, posibilita el uso común de dicho mecanismo de evaluación y agrupa en una única base de datos el historial de todo el colectivo de la discapacidad que la utilice, hecho que posibilita la creación de estadísticas.

19. PROYECTO “INSERCIÓN LABORAL”

ASPACEBA sigue apostando por la inserción laboral de personas con PC, por lo cual a lo largo de este año 2017 se ha vuelto a contratar dos conserjes, una para el centro de Badajoz y otro para el de Zafra a través de convocatorias de Programas del Plan de Empleo Social de la Consejería de Educación y Empleo Gracias a la subvención otorgada se han contratado contrato a dos jóvenes con discapacidad durante seis meses.

20. PROYECTO RADIO.

Durante el año 2017 se inicio la búsqueda de recursos para la creación de un taller de radio en ASPACEBA. Tras presentarlo a numerosas convocatorias, varias entidades decidieron apostar por nuestro proyecto, Fundación Dolores Bas de Arus, La Caixa Badajoz y Fundación Banco Santander.

En septiembre se comenzó el taller de radio, convirtiéndose en un nuevo taller dentro de la programación de Centro de Día, y en el que colaboran un logopeda y un cuidador.



PROGRAMAS Y ACTIVIDADES DE OCIO Y TIEMPO LIBRE

1. RESPIRO FAMILIAR

Un año más, se ha llevado a cabo un Programa de Respiro Familiar con una Subvención recibida del Ministerio de Sanidad, Asuntos Sociales e Igualdad a través de la Confederación ASPACE (0,7% de lo recaudado por el IRPF)

A través de actividades de ocio y entretenimiento se han atendido y entretenido a personas con parálisis cerebral y/o discapacidades afines, durante los fines de semana y las tardes de lunes a jueves, favoreciendo así a la vez que las familias pudieran tener tiempo libre para realizar gestiones, atender a otros familiares o simplemente descansar.

También se ha pretendido que las personas que forman parte de este programa puedan participar en actividades lúdicas que tengan lugar en la ciudad de Badajoz durante los fines de semana como el resto de los jóvenes sin tener que ir con sus familias

Dentro de este programa se han atendido aquellas situaciones puntuales de emergencia de las familias que han requerido nuestro apoyo para cuidar a las personas con parálisis cerebral o discapacidades afines.



Usuarios participando en una actividad de fin de semana

2. DEPORTE

Cabe distinguir dos tipos de deportes:

- Deporte Base: en éste se fomenta la actividad deportiva, las actividades al aire libre y el mantenimiento:
- Deporte de Alta competición: en éste se preparan a los usuarios que tienen capacidad para las competiciones deportivas a nivel autonómico, y a nivel nacional como Club Deportivo ASPACEBA

Los deportistas de ASPACEBA participan y compiten en los siguientes deportes:

- Boccia
- Slalom
- Natación
- Atletismo:
 - Lanzamiento de peso.
 - Lanzamiento de saquitos (altura y distancia).
 - Carreras.

Durante todo el año se hacen entrenamientos semanales en el centro y en Instalaciones Deportivas Municipales de la ciudad de Badajoz para poder conseguir las marcas establecidas y así asistir a los Campeonatos de España

Durante este año 2017 se han realizado varias expediciones a distintos lugares para participar en distintas competiciones y/o exhibiciones, entre otras podemos citar:

- Boccia :
 - Ligas: Almendralejo, Fuentes de Cantos, Villafranca de los Barros, Cáceres, Alcuescar y Badajoz
 - Campeonato de España: Sevilla (Julio)
- Slalom:
 - Ligas: Badajoz, Ribera del Fresno, Cáceres.
- Campo a través: Fuente de Cantos
- Natación: Don Benito
- Pádel Adaptado: Mérida, Badajoz
- Hockey en sillas de ruedas
- Atletismo:
 - Campeonato Extremadura: Cáceres
 - Campeonato de España: Burgos
- Otros: Además participaron en los JEDES durante el mes de Mayo en Don Benito, en el 7º Festival Acuático de la 5ª Semana do Desporto adaptado da APCE en Évora (Portugal) en Mayo y en el Torneo de Navidad Villafranca en Villafranca de los Barros (Diciembre).



Usuarios participando en un partido de Hockey en silla de ruedas



Usuarios participando en un partido de Hockey en silla de ruedas



Usuarios participando en un partido de Hockey en silla de ruedas

3. CARNAVAL

En el mes de Febrero o Marzo se celebra en nuestra ciudad "El Carnaval". Nuestra Comparsa "*Colorido sobre ruedas, Gente sin Barreras*" compuesta por usuarios, trabajadores y voluntarios de ASPACEBA desde el año 2000 participa el Domingo de Carnaval, en el Desfile del Comparsas de la ciudad de Badajoz,

El proceso que se sigue para poder participar en este desfile, comienza con la elección del diseño durante los meses de Marzo a Julio. A partir de Septiembre se intensifica y desde octubre hasta la celebración del desfile se organiza un Taller. En este Taller participan todos los usuarios, aunque los que más ayudan son los autónomos, ya que son los que presentan menor dificultad para la tarea.

Nuestra Comparsa ha recibido varios reconocimientos, podemos citar como ejemplo que en el año 2000, la Asociación FALCAP, en el mes de diciembre de ese mismo año le concedió a nuestra comparsa "El Antifaz de Plata"; en el año 2011, nuestra comparsa recibió el *Cuarto Premio al Estandarte* y el 18 de diciembre de 2013 en una Gala organizada por el Programa "Escúchame" de Canal Extremadura TV, nuestra Comparsa recibió el Premio de Arte y Cultura

Comparsa "Colorido sobre ruedas, Gente sin barreras" el día del desfile



4. CAMPAMENTOS

Estos Campamentos se desarrollan para conseguir un único objetivo general que nos proponemos con nuestros usuarios, que es: *"Ofrecer a personas afectadas de Parálisis Cerebral una oportunidad para el disfrute del ocio y tiempo libre, favoreciendo valores como: la amistad, convivencia y espíritu de cooperación entre participantes, así como, animarlos a realizar actividades: culturales, deportivas y recreativas programadas en este sentido"*.

Además, supone un respiro para las familias, que atienden ininterrumpidamente durante todo el año a sus hijos.

Este año se han realizado dos Campamentos:

- 🇪🇺 Campamento de Verano específico en Parálisis Cerebral organizado por la Confederación ASPACE y esta Asociación en las Instalaciones de Hotel Ilusión Islantilla de la localidad de Islantilla (Huelva) durante los días 11 al 17 de Septiembre de 2017



Usuarios disfrutando de la playa



- 🇪🇺 Campo de Trabajo y Campamento de Verano específico en Parálisis Cerebral organizado por Instituto General de Juventud de la Consejería de Presidencia de la Junta de Extremadura y esta Asociación en las Instalaciones del Centro de Menores " Francisco Pizarro" de la localidad de Trujillo (Badajoz) durante los días 3 al 14 de julio de 2017.



Usuarios disfrutando de la piscina y de las instalaciones



5. ACTIVIDADES/EXCURSIONES/SALIDAS

- Como en años anteriores, durante este año, se han realizado varias salidas con los usuarios del Servicio de Centro de Día y de Residencia, como visitas a exposiciones, a museos, a empresas, a organismos, a ferias:
 - JORNADAS DE OCIO EN LA ALBUERA: Invitados por el Ayuntamiento de la Albuera, montamos un stand a principios de Enero donde mostramos los trabajos realizados por nuestros usuarios en Centro de Día.
 - DÍA DEL AUTISMO: Invitados por APNABA participamos en las actividades conmemorativas del Día del Autismo, celebradas en el parque que tenemos en las inmediaciones de ambos centros.
 - CONCURSO DE FOTOGRAFÍA: Se presentó en el mes de Octubre en el Corte Inglés y se expusieron los cuadros en la Sala Cultural del Corte Inglés.
 - DIA DEL MEDIO AMBIENTE: Organizado por Carrefour, se ha desarrollado una actividad en el Parque de Castelar conmemorando el Día del Medio Ambiente. A esta actividad asistieron varios de nuestros usuarios participando de lleno en tan bonito homenaje al medio ambiente.
- El Grupo de Teatro Negro, formado por usuarios de los Servicios de Centro de Día y Residentes, este año han tenido 4 actuaciones:
 - En la Facultad de Educación de la Universidad de Extremadura
 - En el Colegio Público Puente Real
- Se exponen los trabajos hechos en el Centro de Día en un kiosco cedido a ASPACEBA que está situado en la Avenida Sinforiano Madroñero. El kiosco abre tres días en semana, en un horario determinado, mostrando los productos elaborados en nuestros talleres. Cada día abre el kiosco un grupo diferente de usuarios y monitores.



Usuarios en el Kiosco

- Dentro del Servicio del Centro de Día durante el año a excepción del periodo estival, se han realizado sesiones semanales de hidroterapia en las instalaciones de la Piscina Municipal Climatizada de San Roque en Badajoz. Un grupo de usuarios van a esta piscina, donde reciben un curso especial que imparte la Fundación Municipal de Deportes, acompañados por fisioterapeutas y cuidadores de ASPACEBA.
- Visitas recibidas al Centro de alumnos de : IES “Virgen de Guadalupe ” de Badajoz, Curso de Atención Socio-Sanitaria del SEXPE, Grado de Educación Especial de la UEX, Módulo de Atención Socio-Sanitaria del Instituto “Valdelacalzada” y del Módulo de Animación Socio-Cultural del IES “Bárbara de Braganza” de Badajoz.

- Colaboraciones especiales realizando actividades de interrelación con alumnos del Colegio Maristas, IES Bioclimatico, también con residentes de la Residencia de Tercera Edad Puente Real y con feligreses de la Parroquia Virgen de Guadalupe

Desde el Servicio de Residencia de Apoyo Extenso entre otras actividades podemos destacar:

- Durante el mes de Agosto nos abonamos a la **piscina municipal**, así que tres días en semana de 11.00 a 14.00 todos nuestros residentes podían disfrutar del sol y algún que otro chapuzón.



- Han continuado las actividades en colaboración con la Parroquia Nuestra Señora de Guadalupe que organiza meriendas solidarias e inclusivas.



- Actividad en Octubre con peña Motera de Badajoz.



- En Noviembre hicimos una ruta adaptada en 4x4 por Sierra de Gata.



OTROS PROGRAMAS Y ACTIVIDADES

1. VOLUNTARIADO

Describimos VOLUNTARIO como aquella persona que dedica parte de su tiempo libre y de forma altruista a participar en actividades a favor de los demás y de intereses sociales colectivos, y no a favor de si mismo, dentro de un proyecto que no se agota en la intervención misma, sino que tiende a erradicar las causas que lo provocan.

ASPACEBA cuenta con un programa de Voluntariado que se dedica tanto a la acogida y orientación como a la formación, la asignación a las diferentes actividades que propone el centro, el seguimiento y la supervisión de los chico/as que colaboran con nosotros.

Durante el 2017 hemos contado con la ayuda de más de 20 voluntarios distribuidos en entre los servicios de Centro de Día, Residencia y el Programa de Respiro Familiar. Ofertamos una amplia variedad de actividades y talleres en las que pueden participar teniendo en cuenta su disponibilidad y sus preferencias.

En Octubre iniciamos un programa de pre-voluntariado con el Colegio "Marista" Ntra. Señora del Carmen con objetivos como acercar al alumnado el mundo de la discapacidad, facilitar una toma de contacto con las personas con Parálisis Cerebral y con la acción voluntaria, posibilitar experiencias de ayuda social y colaboración, fomentando valores de cooperación y solidaridad.



2. DEPARTAMENTO DE INVESTIGACIÓN Y CONVENIOS DE PRÁCTICAS

El departamento de Investigación está constituido por un equipo multidisciplinar, que cuenta con la colaboración de alumnos de diferentes ramas académicas y con colaboradores externos que nos facilitan formación y experiencias relacionadas con las líneas de investigación.

Algunos objetivos del Departamento:

- Aplicación de nuevas tecnologías.
- Exploración y adaptación de técnicas individuales según la discapacidad.
- Aplicación de los conocimientos adquiridos como consecuencia de la práctica diaria.
- Exploración y desarrollo de nuevas técnicas y tratamientos en el ámbito de la Parálisis Cerebral

Dentro de este campo hay que destacar la colaboración y participación de algunos de nuestros profesionales en Jornadas y Cursos, así como, en el ámbito de las prácticas de estudiantes de la UEX de las ramas de Educación Especial, Psicopedagogía, Fisioterapia, Audición y Lenguaje, y Terapia Ocupacional.

ASPACEBA continúa manteniendo una serie de Convenios con distintas Universidades (Extremadura, Salamanca, Huelva "SOIPEA", Castilla La Mancha, Talavera de la Reina, Sevilla, Internacional Valenciana), con Centros Educativos (IES de la ciudad de Badajoz, de San Vicente de Alcántara, AEXPAINBA) y Centros de Formación (Área de igualdad y desarrollo Local de la Diputación de Badajoz, Escuela de Ocio y Tiempo Libre, ISEP Formación, Pacto Local del ayuntamiento de Badajoz...), CENPROEX, GAUDEX Formación, CESUR

En 2016 hemos continuado recibiendo alumnado de los Grados de Fisioterapia, Terapia Ocupacional, Psicología, Ciclos formativos de Atención Socio Sanitaria a personas en situación de dependencia, TAFAD, Animación Sociocultural, Máster de psicología Clínica, Técnico en Integración Social

3. FORMACIÓN DEL PERSONAL

El plan de formación de ASPACEBA consta de 3 procesos:

- 1º.- Plan de formación básico: cuyo objetivo es dar a conocer al nuevo personal una idea general de la entidad y sus diferentes servicios
- 2º.- Plan de Formación común: cuyo objetivo es dar a conocer al nuevo personal una idea más concreta del servicio en el que va a ejercer sus funciones
- 3º Plan de formación Específico: cuyo fin es formar más específicamente al trabajador

Durante este año se han realizado varias acciones formativas dirigidas a los distintas categorías laborales del personal de la Asociación

4. ACCIONES DE COORDINACIÓN CON COLEGIOS

Las acciones llevadas a cabo con los distintos colegios y equipos de orientación tienen como finalidad mejorar la atención y aumentar la calidad de nuestros tratamientos, trabajando siempre en una misma dirección todos los profesionales que intervienen en los diferentes contextos de la vida de nuestros usuarios.

Se han realizado diferentes reuniones con los distintos colegios en los que nuestros usuarios se hallan escolarizados, así como también con escuelas infantiles o guarderías, asociaciones donde desarrollan otros programas, Equipos de Orientación Educativa y Psicopedagógica, etc.

Otra de las acciones que llevamos a cabo dentro del ámbito educativo es la "sensibilización educativa", donde desarrollamos un trabajo de reflexión, participación, dinamización y sensibilización en alumnado y familias.

Esta actividad se viene llevando a cabo una vez al mes en diferentes colegios o institutos de la provincia de Badajoz y cada vez es más demandado por los distintos centros educativos.

Dentro del programa de sensibilización también se ofrecen visitas a ASPACEBA, donde los alumnos conocen de primera mano la realidad del centro y nuestros usuarios.

Algunos de los centros que han disfrutado de este programa durante el 2017 son: CEIP ntra Sra de botoa, CP Cerro de Reyes, CEIP Santo Tomás de Aquino y FMD (Fundación Municipal de Deportes) de Badajoz y CP Ntra Sra Chandavila de la Codosera

5. SENSIBILIZACIÓN SOCIAL

Durante este año se ha celebrado de nuevo la **Semana de la Parálisis Cerebral**, con el objetivo de hacer llegar al máximo número de personas todo lo referente a esta discapacidad, así como el trabajo que a diario se está llevando a cabo en centros de atención especializada como es ASPACEBA. Este año ha tenido lugar los días 3, 4, 5 y 6 de Octubre, con el siguiente programa de actividades:

- DIA 3 DE OCTUBRE 2017:
 - 18:30 Inauguración de la Semana de la Parálisis Cerebral en el Teatro Lope de Ayala
 - 18:30 Representación de la Adaptación de “El Rey León” por los usuarios de ASPACEBA

- DIA 04 DE OCTUBRE 2017
 - 11:00 : Lectura del Manifiesto en la Plaza de Conquistadores de Badajoz
 - 11:00 - 19:00 En la Plaza de Conquistadores:
 - Mercado ASPACEBA*
 - Photocall “Atrévete a conocerme”*
 - Pntacaras y Gliboflexia*
 - 12:00 En la Plaza de Conquistadores : Exhibición de danza inclusiva
 - 12:30 En la Asamblea de Extremadura en Mérida, presentación de las Guías de Ciudadanía Activa.
 - 16:15 – 20:00 En ASPACEBA, “Atrévete a conocer mi terapia” para usuarios de ASPACEBA
 - 17:00 - 18:00 En la Plaza de Conquistadores, Exhibición de Deporte Adaptado
 - 18:00-19:00 En la Plaza de Conquistadores, Clase de Zumba (Gimnasio Podium) impartida por la instructora Yuni
 - 20:00 Alumbrado de los Edificios más emblemáticos de Badajoz

- DIA 05 DE OCTUBRE 2017
 - 10:00 Sensibilización en colegios: CEIP Ntra Sra de Botoa
 - 11:30 En ASPACEBA jornadas de puertas abiertas teniendo como invitados a Facultad de Educación de la UNEX y a Residencia Puente Real
 - 16:15 – 20:00 En ASPACEBA, “Atrévete a conocer mi terapia” para usuarios de ASPACEBA

- DIA 06 DE OCTUBRE 2017
 - 10:30 En ASPACEBA, Desayuno en familia
 - 11:30 En ASPACEBA Acto de Clausura de la Semana de la Parálisis Cerebral



COMO CONTACTAR CON NOSOTROS

Para mayor información sobre nuestra Asociación pueden hacerlo en nuestra página Web: www.aspaceba.org y a través del Blog de la misma

Para ponerse en contacto con nosotros pueden hacerlo:

- Correo postal: Escribiéndonos a la siguiente dirección postal:

ASPACEBA
c/ Gerardo Ramírez Sánchez, nº 12
06011-Badajoz

- Correo electrónico: Escribiéndonos al siguiente correo: aspaceba@spaceba.org
- Por Teléfono: Llamando al teléfono: 924 224 672
- Por Fax: Llamando al teléfono: 924 240 264
- A través de las Redes Sociales:

- FACEBOOK: www.facebook.com/aspaceba.badajozafra
- TWITTER: www.twitter.com/ASPACEBA_

